



รายงานภาวะเศรษฐกิจการคลังจังหวัดมุกดาหาร  
Mukdahan Economic & Fiscal Report

ฉบับที่ ๑๒/๒๕๖๓

รายงานภาวะเศรษฐกิจการคลังจังหวัดมุกดาหารประจำเดือน ธันวาคม ๒๕๖๓

“ในเดือนธันวาคม ๒๕๖๓ เครื่องชี้ภาวะเศรษฐกิจการคลังจังหวัดมุกดาหาร บ่งชี้ว่าเศรษฐกิจจังหวัดมุกดาหาร มีสัญญาณชะลอตัว เมื่อเทียบกับเดือนเดียวกันของปีก่อน ซึ่งเป็นผลมาจากการชะลอตัวของเศรษฐกิจ ด้านอุปทาน (เศรษฐกิจด้านการผลิต) จากการชะลอตัวของเศรษฐกิจ ภาคเกษตรกรรม และภาคอุตสาหกรรม ส่วนการบริโภคภาคเอกชน การลงทุนภาคเอกชน และการค้าชายแดน ขยายตัว ส่วนภาคการบริการ และการใช้จ่าย ภาครัฐ หดตัว จากสถานการณ์การแพร่ระบาดระลอกใหม่ของโรคติดเชื้อไวรัสโคโรนา ๒๐๑๙ (COVID-๑๙) สำหรับเสถียรภาพเศรษฐกิจจังหวัด อัตราเงินเฟ้อทั่วไปและการจ้างงาน หดตัว เมื่อเทียบกับเดือนเดียวกันของปีก่อน”

เศรษฐกิจด้านอุปทาน (การผลิต) พบว่า ภาพรวมมีสัญญาณชะลอตัว เมื่อเทียบกับเดือนเดียวกันของปีก่อน สะท้อนจากการผลิตภาคเกษตรกรรมชะลอตัว โดยดัชนีผลผลิตภาคเกษตรกรรม (API) ชะลอตัว ที่ร้อยละ ๑๓.๑๕ เมื่อเทียบกับเดือนเดียวกันของปีก่อน พิจารณาจากปริมาณผลผลิต มันสำปะหลัง ชะลอตัว ตามพื้นที่เก็บเกี่ยวผลผลิตที่ลดลง ภาคอุตสาหกรรม ชะลอตัว โดยดัชนีผลผลิตภาคอุตสาหกรรม (IPI) ชะลอตัว ที่ร้อยละ ๐.๓๗ เมื่อเทียบกับเดือนเดียวกันของปีก่อน พิจารณาจากการชะลอตัวของปริมาณการใช้ไฟฟ้าภาคอุตสาหกรรมลดลง ส่วนภาคการบริการ หดตัว โดยดัชนีผลผลิต ภาคการบริการ (SI) หดตัว ที่ร้อยละ -๔๙.๙๒ เมื่อเทียบกับเดือนเดียวกันของปีก่อน เนื่องจากได้รับผลกระทบจากสถานการณ์การแพร่ระบาดของโรคติดเชื้อไวรัสโคโรนา ๒๐๑๙ (COVID-๑๙) ระลอกใหม่ ส่งผลให้จำนวนนักท่องเที่ยวผ่านด่านตรวจคนเข้าเมือง จำนวนผู้เยี่ยมเยือนจังหวัดมุกดาหาร รายได้จากการท่องเที่ยว และภาษีการขายส่งขายปลีกฯ ลดลง

เครื่องชี้เศรษฐกิจด้านอุปทาน (Supply Side) (สัดส่วนต่อ GDP)	ปี 2562	ปี 2563							
		Q1	Q2	Q3	Q4	ตค	พย	ธค	YTD
ดัชนีผลผลิตภาคเกษตรกรรม (%YoY) (โครงสร้างสัดส่วน 26.77%)	-10.63	-41.49	-32.94	63.30	43.18	106.13	38.23	13.15	16.91
ดัชนีผลผลิตภาคอุตสาหกรรม (%YoY) (โครงสร้างสัดส่วน 14.08%)	6.08	-2.59	-3.92	3.85	-0.33	-1.04	0.11	0.37	-0.69
ดัชนีผลผลิตภาคการบริการ (%YoY) (โครงสร้างสัดส่วน 59.15%)	-43.65	1.63	-51.72	-49.40	-50.66	-53.63	-48.53	-49.92	-37.94

**เศรษฐกิจด้านอุปสงค์ (การใช้จ่าย)** พบว่า มีสัญญาณขยายตัว เมื่อเทียบกับเดือนเดียวกันของปีก่อน เป็นผลมาจากดัชนีการบริโภคภาคเอกชน (Cp Index) ขยายตัว ร้อยละ ๔.๖๘ เมื่อเทียบกับเดือนเดียวกันของปีก่อน พิจารณาจากการจดทะเบียนใหม่รถยนต์นั่งส่วนบุคคล ไม่เกิน ๗ ที่นั่ง และการจดทะเบียนใหม่รถจักรยานยนต์ ที่เพิ่มขึ้น ดัชนีการลงทุนภาคเอกชน (Ip Index) ขยายตัว ร้อยละ ๕.๗๙ เมื่อเทียบกับเดือนเดียวกันของปีก่อน เป็นผลมาจากการขยายตัวของพื้นที่ขออนุญาตก่อสร้างในเขตเทศบาลเมือง และการจดทะเบียนใหม่รถยนต์ เพื่อ การพาณิชย์ ดัชนีการค้าชายแดน (X-M Index) ขยายตัว ร้อยละ ๓๔.๙๙ เมื่อเทียบกับเดือนเดียวกันของปีก่อน โดย มูลค่าส่งออก ขยายตัว ร้อยละ ๒๖.๙๓ โดยสินค้าส่งออกที่มีมูลค่าสูงสุด ๓ ลำดับแรก คือ (๑) เครื่องประมวลผลหรือ หน่วยเก็บข้อมูล (๒) โทรานซิสเตอร์และอุปกรณ์กึ่งตัวนำที่คล้ายกัน และ (๓) วงจรพิมพ์ ตามลำดับ ส่วนสินค้านำเข้า ขยายตัว ร้อยละ ๔๓.๑๐ โดยสินค้านำเข้าที่มีมูลค่าสูงสุด ๓ ลำดับแรก คือ (๑) เครื่องอุปกรณ์ไฟฟ้า เครื่องโทรศัพท์ อุปกรณ์โทรศัพท์ โทรคมนาคม (๒) เครื่องประมวลผลหรือหน่วยเก็บข้อมูล และ (๓) อุปกรณ์ หน่วยเก็บความจำ แบบไม่ลบเลือน ดัชนีการใช้จ่ายภาครัฐ (G Index) หดตัว ร้อยละ -๑.๔๖ จากรายจ่ายงบประมาณ ที่หดตัว ร้อยละ - ๑๐.๕๐ ส่วนการเบิกจ่ายรายจ่ายงบลงทุน ขยายตัว ร้อยละ ๑๑๔.๑๔ เนื่องจากการดำเนินการ ตามมาตรการ เร่งรัดการเบิกจ่ายเงินให้เป็นไปตามเป้าหมายที่กำหนด

เครื่องชี้เศรษฐกิจด้านอุปสงค์ (Demand Side)	ปี2562	ปี2563							
		Q1	Q2	Q3	Q4	ตค	พย	ธค	YTD
ดัชนีการบริโภคภาคเอกชน (%)	-27.65	-12.43	-10.03	22.32	-12.55	-22.51	-16.57	4.68	-3.04
ดัชนีการลงทุนภาคเอกชน (%)	4.83	3.55	3.14	4.99	5.23	4.13	5.78	5.79	2.86
ดัชนีการใช้จ่ายภาครัฐ (%)	5.41	-0.12	16.19	14.41	3.18	2.29	9.30	-1.46	8.31
ดัชนีการค้าชายแดน (%)	4.85	15.34	16.97	21.45	93.98	239.15	15.85	34.99	38.15

**ด้านรายได้เกษตรกรในจังหวัดมุกดาหาร** พบว่าในเดือนธันวาคม ๒๕๖๓ ดัชนีรายได้เกษตรกร ขยายตัว ร้อยละ ๓๔.๖๑ เมื่อเทียบกับเดือนเดียวกันของปีก่อน ซึ่งเป็นผลมาจากการขยายตัวของดัชนีผลผลิตภาคเกษตรกรรม ขยายตัว ร้อยละ ๑๓.๑๕ และดัชนีราคาผลผลิตภาคเกษตรกรรม ขยายตัว ร้อยละ ๑๘.๙๖ จากปริมาณผลผลิต และราคาของสินค้าภาคเกษตรที่เพิ่มขึ้น ได้แก่ ยางพารา เป็นสำคัญ

**ด้านการเงิน** พบว่าปริมาณสินเชื่อรวมสูงกว่าปริมาณเงินฝากรวม ซึ่งปริมาณเงินฝากรวม ขยายตัว ร้อยละ ๘.๐๘ เมื่อเทียบกับเดือนเดียวกันของปีก่อน สำหรับปริมาณสินเชื่อรวมขยายตัว ร้อยละ ๓.๓๓ เมื่อเทียบกับ เดือนเดียวกันของปีก่อน จากการปล่อยสินเชื่อเพื่อลูกค้าภาคธุรกิจ สินเชื่อสำหรับกิจการเอสเอ็มอีและสินเชื่อ เพื่อกองทุนพัฒนาเอสเอ็มอีประชารัฐ

เครื่องชี้รายได้เกษตรกร ระดับภาค	ปี2562	ปี2563							
		Q1	Q2	Q3	Q4	ตค	พย	ธค	YTD
ดัชนีรายได้เกษตรกร (%)	-11.30	-36.79	-20.63	124.97	36.60	140.63	49.86	34.61	39.35
ปริมาณเงินฝากรวม (%)	5.83	7.59	11.32	12.31	8.08	8.17	8.41	8.08	8.08
ปริมาณสินเชื่อรวม (%)	5.11	4.42	4.95	5.61	3.33	4.97	5.59	3.33	3.33

ด้านเสถียรภาพเศรษฐกิจ (Stability) พบว่า ดัชนีราคาผู้บริโภคทั่วไปอยู่ที่ระดับ ๑๐๒.๓๔ หดตัว ร้อยละ -๐.๒๗ เมื่อเทียบกับเดือนเดียวกันของปีก่อน ซึ่งเป็นการหดตัวของดัชนีราคาสินค้าหมวดอื่น ๆ ไม่ใช่อาหารและเครื่องดื่ม สำหรับการจ้างงานในเดือนธันวาคม ๒๕๖๓ หดตัว ร้อยละ -๑๐.๒๓ เมื่อเทียบกับเดือนเดียวกันของปีก่อน

เครื่องมือเสถียรภาพเศรษฐกิจ	ปี2562	ปี2563								
		Q1	Q2	Q3	Q4	ตค	พย	ธค	YTD	
อัตราเงินเฟ้อ (Inflation Rate)	(%)	1.43	0.26	-4.07	-2.71	-0.39	-0.50	-0.41	-0.27	-1.75
การจ้างงาน (Employment)	(%)	-1.69	-0.80	-28.09	-12.69	-4.99	-1.84	-3.02	-10.23	-11.75

ด้านการคลัง พบว่าในเดือนธันวาคม ๒๕๖๓ ผลการเบิกจ่ายเงินงบประมาณรวมมีจำนวน ๘๘๕.๓๒ ล้านบาท ขยายตัว ร้อยละ ๒.๙๒ เมื่อเทียบกับเดือนเดียวกันของปีก่อน เป็นผลมาจากการเบิกจ่ายรายจ่ายงบลงทุน ขยายตัว ร้อยละ ๑๑๔.๑๔ และรายจ่ายงบประจำ หดตัว ร้อยละ -๑๐.๕๐ เมื่อเทียบกับเดือนเดียวกันของปีก่อน ทั้งนี้ ผลการเบิกจ่ายรายจ่ายงบประจำ มีจำนวน ๖๘๗.๐๖ ล้านบาท โดยหน่วยงานที่มีการเบิกจ่ายรายจ่ายงบประจำสูงสุด ๓ อันดับแรก คือ (๑) สนง.คณะกรรมการการศึกษาขั้นพื้นฐาน (๒) เทศบาลเมืองมุกดาหาร และ (๓) ที่ทำการปกครองจังหวัดมุกดาหาร สำหรับการเบิกจ่ายรายจ่ายงบลงทุนมีจำนวน ๑๙๘.๒๗ ล้านบาท ซึ่งหน่วยงานที่มีการเบิกจ่ายรายจ่ายงบลงทุนสูงสุด คือ (๑) โครงการชลประทานมุกดาหาร (๒) สำนักงานส่งเสริมการปกครองท้องถิ่น และ (๓) งบจังหวัด สำหรับผลการจัดเก็บรายได้ จัดเก็บได้ทั้งสิ้น ๔๖๐.๖๔ ล้านบาท ขยายตัว ร้อยละ ๒๗.๔๑ เมื่อเทียบกับเดือนเดียวกันของปีก่อน เนื่องจากหน่วยจัดเก็บรายได้ โดยเฉพาะสรรพากรพื้นที่มุกดาหาร สรรพสามิตพื้นที่มุกดาหาร และด่านศุลกากรมุกดาหารจัดเก็บภาษีได้เพิ่มขึ้น สำหรับดุลงบประมาณ ในเดือนธันวาคม ๒๕๖๓ ขาดดุลงบประมาณ จำนวน ๔๒๔.๖๙ ล้านบาท พิจารณาจากการจัดเก็บรายได้ต่ำกว่ารายจ่ายเงินงบประมาณรวม

เครื่องมือการคลัง	ปีงบประมาณ(FY) พศ2563	ปีงบประมาณ(FY) พศ2564					
		Q1/FY64	ตค	พย	ธค	YTD(FY)	
รายได้จัดเก็บ	(ล้านบาท)	4,295.18	1,190.56	324.87	405.05	460.64	1,190.56
	(%)	47.45	34.40	35.67	42.20	27.41	-72.28
ค่าน้ำต่างเทียบกับประมาณการ	(ล้านบาท)	1,632.88	450.50	29.61	184.05	236.84	450.50
ร้อยละค่าน้ำต่างเทียบกับประมาณการ	(%)	61.33	60.87	10.03	83.28	105.83	60.87
รายได้ส่งคลัง	(ล้านบาท)	4,295.18	1,190.56	324.87	405.05	460.64	1,190.56
	(%)	47.45	34.40	35.67	42.20	27.41	-72.28
รายจ่ายรวม	(ล้านบาท)	9,839.80	2,389.50	677.31	826.86	885.32	2,389.50
	(%)	1234	540	356	983	292	-75.72
ดุลเงินงบประมาณ	(ล้านบาท)	-5,544.61	-1,198.94	-352.44	-421.81	-424.69	-1,198.94

หมายเหตุ : ประมาณการรายได้มีเฉพาะหน่วยงาน สรรพากรพื้นที่มุกดาหาร สรรพสามิตพื้นที่มุกดาหารและด่านศุลกากรมุกดาหาร

ผลการเบิกจ่ายงบประมาณประจำปีงบประมาณ พ.ศ. ๒๕๖๔  
 สิ้นสุดตั้งแต่ต้นปีงบประมาณจนถึงเดือนธันวาคม ๒๕๖๓

หน่วย : ล้านบาท

รายการ	งบประมาณ ที่ได้รับจัดสรร	ผลการเบิก จ่ายจริง	ร้อยละ การเบิกจ่าย	เป้าหมายการ เบิกจ่าย (ร้อยละ)
<b>1. ราชภัฏวชิรเวศน์</b>	<b>1,718.69</b>	<b>400.33</b>	<b>23.29</b>	32.00
1.1 ราชภัฏประจำ	622.36	332.57	53.44	36.00
1.2 ราชภัฏลงทุน	1,096.32	67.76	6.18	20.00
<b>2 ราชภัฏวชิรเวศน์</b>	<b>596.50</b>	<b>243.26</b>	<b>40.78</b>	-
21 งบประมาณพศ 2563	596.50	243.26	40.78	-
22 ก่อตั้งงบประมาณพศ 2563	0.00	0.00	0.00	-
<b>3. รวมการเบิกจ่าย(1+2)</b>	<b>2,315.19</b>	<b>643.60</b>	<b>0.00</b>	-

ที่มา : รายงาน MIS จากระบบบริหารการเงินการคลังภาครัฐแบบอิเล็กทรอนิกส์ (GFMIS)

กราฟผลการเบิกจ่ายงบประมาณภาพรวม ประจำปีงบประมาณ พ.ศ.๒๕๖๔  
 เทียบกับเป้าหมายการเบิกจ่ายสะสมตั้งแต่ต้นปีงบประมาณจนถึงเดือนธันวาคม ๒๕๖๓

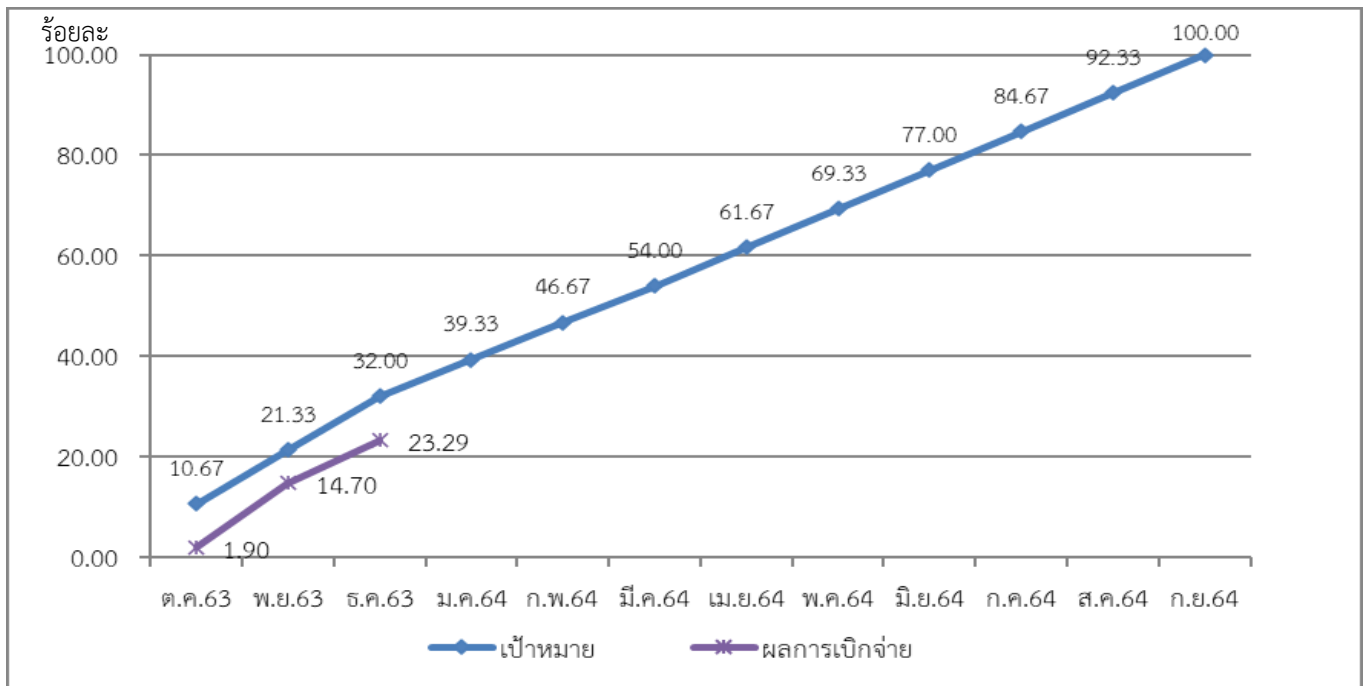

ที่มา : รายงาน MIS จากระบบบริหารการเงินการคลังภาครัฐแบบอิเล็กทรอนิกส์ (GFMIS)

กราฟผลการเบิกจ่ายงบประมาณงบลงทุน ประจำปีงบประมาณ พ.ศ.๒๕๖๔  
เทียบกับเป้าหมายการเบิกจ่ายสะสมตั้งแต่ต้นปีงบประมาณจนถึงเดือนธันวาคม ๒๕๖๓

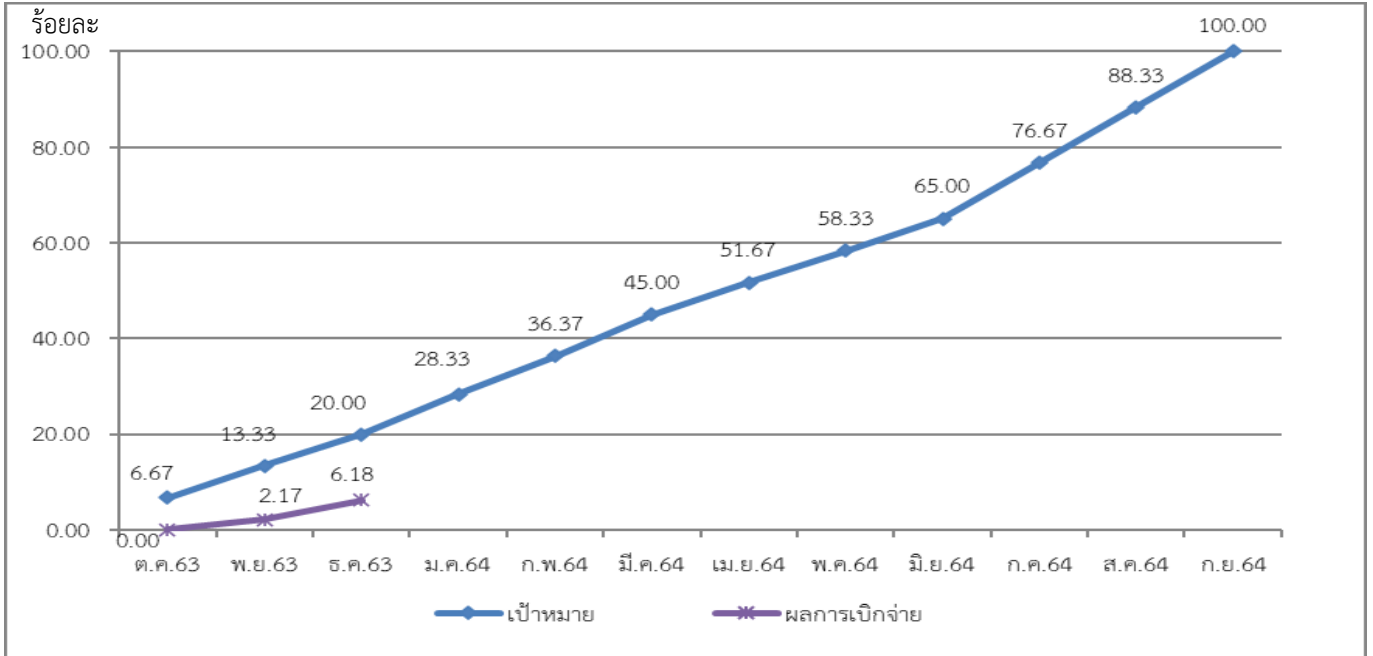

ที่มา : รายงาน MIS จากระบบบริหารการเงินการคลังภาครัฐแบบอิเล็กทรอนิกส์ (GFMIS)

ผลการเบิกจ่ายงบลงทุนของหน่วยงานที่ได้รับงบประมาณจัดสรรตั้งแต่ ๑๐๐ ล้านบาทขึ้นไป  
สะสมตั้งแต่ต้นปีงบประมาณจนถึงเดือนธันวาคม ๒๕๖๓

หน่วย : ล้านบาท

ลำดับที่	หน่วยงาน	งบรวมคนที่ได้จัดสรร	งบนี้	ร้อยละการก่อหนี้	ผลการเบิกจ่ายถึง	ร้อยละการเบิกจ่าย
1	โครงการสะพานมอญตาก	338.83	50.52	14.91	48.32	14.26
2	สำนักงานส่งเสริมการค้าในต่างประเทศ	280.73	0.30	0.11	0.30	0.11
3	คลังจังหวัด	135.52	0.00	0.00	0.00	0.00
<b>รวม</b>		<b>755.09</b>	<b>50.82</b>	<b>6.73</b>	<b>48.63</b>	<b>6.44</b>

ที่มา : รายงาน MIS จากระบบบริหารการเงินการคลังภาครัฐแบบอิเล็กทรอนิกส์ (GFMIS)

หน่วยงานที่มีรายจ่ายลงทุน วงเงินตั้งแต่ ๑๐๐ ล้านบาทขึ้นไป มีจำนวน ๓ หน่วยงาน รวมวงเงินงบประมาณที่ได้รับการจัดสรรทั้งสิ้นจำนวน ๗๕๕.๐๙ ล้านบาท คิดเป็นร้อยละ ๖๘.๘๗ ของงบประมาณรายจ่ายลงทุนที่ได้รับจัดสรรในวงเงินตั้งแต่ ๑๐๐ ล้านบาทขึ้นไป

ผลการเบิกจ่ายงบประมาณของหน่วยงานที่ได้รับงบประมาณจัดสรรตั้งแต่ ๑๐ ถึง ๑๐๐ ล้านบาท  
 สะสมตั้งแต่ต้นปีงบประมาณจนถึงเดือนธันวาคม ๒๕๖๓

หน่วย : ล้านบาท

ลำดับ ที่	หน่วยงาน	งบประมาณ ที่ได้รับจัดสรร	กอนี้	ชำระ การกอนี้	ผลการ เบิกจ่ายจริง	ชำระ การเบิกจ่าย
1	เขมวงทงทงขบมมท	68.07	10.60	15.57	10.18	14.96
2	สนงป้ดระทงสตรกสข	66.41	4.69	7.05	4.61	6.94
3	สนงคณกรรมกรกรศึขบ้ป้ลลน	54.56	4.09	7.50	0.69	1.27
4	องคกรธทรสนล้งหัดมุดททร	40.64	0.00	0.00	0.00	0.00
5	ทึทการปครองล้งหัดมุดททร	32.94	3.27	9.94	0.00	0.00
6	เทศบสอ้มุดททร	20.69	0.00	0.00	0.00	0.00
	<b>รวม</b>	<b>283.30</b>	<b>22.65</b>	<b>8.00</b>	<b>15.48</b>	<b>5.47</b>

ที่มา : รายงาน MIS จากระบบบริหารการเงินการคลังภาครัฐแบบอิเล็กทรอนิกส์ (GFMS)

หน่วยงานที่มีรายจ่ายงบประมาณ วงเงินตั้งแต่ ๑๐ ถึง ๑๐๐ ล้านบาท จำนวน ๖ หน่วยงาน รวมรายจ่ายลงทุน  
 ที่ได้รับการจัดสรรจำนวน ๒๘๓.๓๐ ล้านบาท คิดเป็นร้อยละ ๒๕.๘๔ ของงบประมาณรายจ่ายลงทุนที่ได้รับจัดสรร  
 ในวงเงินตั้งแต่ ๑๐ ถึง ๑๐๐ ล้านบาท

เครื่องชี้ภาวะเศรษฐกิจการคลังจังหวัด (Economic and Fiscal) รายเดือน

ตารางที่ ๑ เครื่องชี้เศรษฐกิจ

เครื่องชี้เศรษฐกิจ	หน่วย	ปี2562	ปี2563							
			Q1	Q2	Q3	Q4	ตค	พย	ธค	YTD
ผลิตภัณฑ์มวลรวม		-16.35	-30.00	-33.50	44.99	30.60	75.25	27.59	6.53	8.34
ดัชนีราคาผู้บริโภค	%6Y	-10.63	-41.49	-32.94	63.30	43.18	106.13	38.23	13.15	16.91
(โครงสร้างต้นทุน 26.77%)										
ปริมาณผลิต: ข้าวเปลือก	ตัน	223,869.00	0.00	0.00	0.00	0.00	0.00	0.00	0.00	0.00
	%6Y	-0.43	0.00	0.00	0.00	0.00	0.00	0.00	0.00	0.00
ปริมาณผลิต: มันสำปะหลัง	ตัน	292,776.00	149,743.00	20,975.00	83,527.00	58,089.00	43,287.00	6,502.00	8,300.00	312,334.00
	%6Y	10.39	8.78	389.27	94.11	-46.12	-23.75	-85.04	9.82	6.68
ปริมาณผลิต: อ้อยโรงงาน	ตัน	995,831.00	684,034.00	47,916.00	0.00	191,026.00	0.00	1,520.00	189,506.00	922,976.00
	%6Y	-4.08	38.86	115.40	0.00	-60.28	-100.00	-97.89	-34.42	-7.32
ปริมาณผลิต: ยางพารา	ตัน	47,281.00	4,275.00	7,758.00	21,742.00	24,060.00	7,827.00	8,428.00	7,805.00	57,835.00
	%6Y	-10.05	-42.55	-31.31	67.85	54.31	114.50	62.26	15.65	22.32
ปริมาณผลิต: สุนัข	ตัว	23,281.00	9,232.00	16,393.00	2,358.00	2,827.00	915.00	954.00	958.00	30,810.00
	%6Y	-50.29	11.71	144.64	-51.39	-18.41	-18.67	-17.97	-18.61	32.34
ปริมาณผลิต: โคเนื้อ	ตัว	6,868.00	340.00	397.00	694.00	664.00	213.00	211.00	240.00	2,095.00
	%6Y	-29.87	-81.57	-80.39	-63.34	-39.96	-37.90	-40.40	-41.32	-69.50
ดัชนีราคาอุตสาหกรรม	%6Y	6.08	-2.59	-3.92	3.85	-0.33	-1.04	0.11	0.37	-0.69
(โครงสร้างต้นทุน 14.08%)										
จำนวนโรงงาน	โรงเบ่ง	344.00	333.00	318.00	317.00	318.00	317.00	317.00	318.00	318.00
ในภาคอุตสาหกรรมการผลิต	%6Y	-4.97	-8.01	-11.91	-11.70	-7.56	-9.43	-8.38	-7.56	-7.56
จำนวนคนคนงานประจำ	ล้านคน	6,556.76	6,503.44	6,500.94	6,500.29	6,505.29	6,500.29	6,500.29	6,505.29	6,505.29
อุตสาหกรรมการผลิต	%6Y	-0.51	-1.35	-1.40	-1.18	-0.78	-1.10	-0.90	-0.78	-0.78
ปริมาณการใช้ไฟฟ้า	ล้าน KWH	120.49	30.04	28.42	33.87	31.74	10.58	10.14	11.02	124.07
ภาคอุตสาหกรรม	%6Y	6.55	-2.49	-4.73	16.22	3.38	1.62	4.31	4.24	2.98
ดัชนีราคาภาคบริการ	%6Y	-43.65	1.63	-51.72	-49.40	-50.66	-53.63	-48.53	-49.92	-37.94
(โครงสร้างต้นทุน 59.15%)										
จำนวนนักท่องเที่ยว	คน	1,099,698.50	259,264.00	26,567.00	24,147.50	28,101.50	7,833.00	8,289.50	11,979.00	338,080.00
ผ่านด่านตรวจคนเข้าเมือง	%6Y	11.33	217	-90.63	-91.20	-90.25	-92.11	-90.89	-87.76	-69.26
จำนวนผู้เยี่ยมชมจังหวัด	คน	2,108,025.00	420,890.00	15,639.00	147,272.00	252,813.91	82,545.00	100,551.00	69,717.91	836,614.91
มุกดาหาร	%6Y	1.08	-29.86	-96.94	-69.96	-50.17	-50.38	-38.19	-60.91	-60.31
รายได้จากการท่องเที่ยว	ล้านบาท	3,591.37	759.23	18.77	223.67	374.70	117.00	143.00	114.70	1,376.37
	%6Y	3.52	-29.56	-97.50	-75.15	-55.49	-59.41	-47.04	-62.15	-61.68
ภาษีการขนส่งภายใน	ล้านบาท	161.30	35.91	50.06	58.16	29.97	8.65	9.85	11.47	174.10
	%6Y	-99.17	-3.25	5.15	56.10	-23.78	-28.23	-14.44	-27.20	7.93

หมายเหตุ : ข้อมูลรายได้จากการท่องเที่ยวเริ่มตั้งแต่ปี ๒๕๕๙



เครื่องใช้ชุมชน	หน่วย	ปี2562	ปี2563							
			Q1	Q2	Q3	Q4	ตค	พย	ธค	YTD
เศรษฐกิจตำบล		264	11.15	13.96	19.23	73.79	186.41	130.4	27.77	30.04
ดัชนีการบริโภคภายใน	%6Y	-27.65	-12.43	-10.03	22.32	-12.55	-22.51	-16.57	4.68	-3.04
ภาษีมูลค่าเพิ่มที่คิดได้	ล้านบาท	161.30	35.91	50.06	58.16	29.97	8.65	9.85	11.47	174.10
	%6Y	-36.42	-3.25	5.15	56.10	-23.78	-28.23	-14.44	-27.20	7.93
การจดทะเบียนเชิงรถยนต์	คัน	1,830.00	372.00	294.00	385.00	349.00	122.00	130.00	97.00	1,400.00
ส่งมูลค่าไม่เกิน 7 ปี	%6Y	-4.94	-26.19	-39.88	-26.67	11.86	-14.69	-19.75	1,285.71	-23.50
การจดทะเบียนเชิงรถจักรยานยนต์	คัน	7,307.00	1,811.00	1,672.00	2,379.00	1,840.00	615.00	613.00	612.00	7,702.00
	%6Y	-20.42	-12.43	-12.64	24.88	29.58	-3.00	-15.68	937.29	5.41
ดัชนีการหมุนเวียน	%6Y	4.83	3.56	3.14	4.99	5.23	4.13	5.78	5.79	2.86
พื้นที่อนุญาตก่อสร้าง	ตารางเมตร	55,749.00	16,117.00	12,023.00	11,874.00	14,005.00	4,090.00	4,115.00	5,800.00	54,019.00
ในเขตเทศบาลเมือง	%6Y	15.06	-10.94	2.39	-8.56	8.35	96.54	-37.91	37.54	-3.10
การจดทะเบียนใหม่	คัน	1,061.00	241.00	204.00	243.00	227.00	75.00	73.00	79.00	915.00
รถยนต์เพื่อการพาณิชย์	%6Y	-4.24	-23.97	-39.47	-0.82	40.12	-22.68	15.87	3,850.00	-13.76
สิ่งที่ยื่นรายการ	ล้านบาท	10,785.62	10,779.81	11,062.91	11,125.64	11,144.70	11,165.94	11,307.75	11,144.70	11,144.70
	%6Y	5.11	4.42	4.95	5.61	3.33	4.97	5.59	3.33	3.33
ดัชนีการใช้จ่ายภาครัฐ	%6Y	5.41	-0.12	16.19	14.41	3.18	2.29	9.30	-1.46	8.31
รายจ่ายงบประมาณ	ล้านบาท	7,630.98	1,970.18	1,858.99	2,061.57	2,002.25	601.08	714.11	687.06	7,892.99
	%6Y	6.10	5.65	6.50	3.58	-1.38	-0.24	8.18	-10.50	3.43
รายจ่ายลงทุน	ล้านบาท	1,380.02	236.49	584.78	860.60	387.25	76.23	112.76	198.27	2,069.14
	%6Y	-0.13	-41.29	109.70	86.52	63.45	47.91	21.50	114.14	49.93
ดัชนีการใช้จ่าย	%6Y	4.85	15.34	16.97	21.45	93.98	239.15	15.85	34.99	38.15
มูลค่าการส่งออก	ล้านบาท	120,285.12	26,967.51	33,312.47	40,015.65	46,228.81	21,866.39	12,122.05	12,210.37	146,524.43
ผ่านด่านศุลกากร	%6Y	2.63	5.86	4.32	25.00	49.77	106.58	13.86	26.93	21.81
มูลค่าการนำเข้า	ล้านบาท	104,517.68	28,620.89	34,864.10	31,499.74	69,065.21	43,057.49	12,336.90	13,670.83	164,049.94
ผ่านด่านศุลกากร	%6Y	7.52	25.96	32.29	17.23	141.73	403.46	17.88	43.10	56.96
ดัชนีรายได้(Income)										
ดัชนีรายได้เกษตรกร	%6Y	-11.30	-36.79	-20.63	124.97	36.60	140.63	49.86	34.61	39.35
ดัชนีผลิตภาคเกษตรกรรม	%6Y	-10.63	-41.49	-32.94	63.30	43.18	106.13	38.23	13.15	16.91
ดัชนีราคาผลิตภาคเกษตรกรรม	%6Y	-0.75	8.03	18.36	37.76	-4.59	16.74	8.41	18.96	19.19
ดัชนีการเงิน										
ปริมาณเงินฝากออม	ล้านบาท	20,109.40	20,762.92	21,784.41	22,153.16	21,733.56	22,024.72	22,185.95	21,733.56	21,733.56
	%6Y	5.83	7.59	11.32	12.31	8.08	8.17	8.41	8.08	8.08
ปริมาณสินเชื่อรวม	ล้านบาท	35,952.05	35,932.70	36,876.36	37,085.47	37,149.00	37,219.80	37,692.49	37,149.00	37,149.00
	%6Y	5.11	4.42	4.95	5.61	3.33	4.97	5.59	3.33	3.33



เครื่องใช้บริโภค	หน่วย	ปี2562	ปี2563							
			Q1	Q2	Q3	Q4	ตค	พย	ธค	YTD
ดัชนีราคาผู้บริโภค (Stability)										
ดัชนีราคาผู้บริโภคทั่วไป		103.59	102.43	100.28	102.15	102.25	102.23	102.19	102.34	101.78
(อัตราเงินเฟ้อทั่วไป)	%6Y	1.43	0.26	-4.07	-2.71	-0.39	-0.50	-0.41	-0.27	-1.75
หมวดอาหารและเครื่องดื่ม	%6Y	4.53	3.82	-0.62	-1.55	1.55	1.57	1.70	1.38	0.75
หมวดอื่นๆ ไม่ใช่อาหารและเครื่องดื่ม	%6Y	-0.48	-1.43	-5.46	-2.67	-1.53	-1.70	-1.64	-1.24	-2.78
ดัชนีราคาผู้บริโภคพื้นฐาน		102.87	102.87	102.61	102.93	102.96	102.94	102.95	103.00	102.85
(อัตราเงินเฟ้อพื้นฐาน)	%6Y	0.62	0.20	-0.48	0.00	0.19	0.19	0.18	0.19	-0.02
ดัชนีราคาผู้ผลิต		101.53	100.93	98.43	99.83	99.77	100.00	99.50	99.80	99.74
(อัตราการเปลี่ยนแปลง)	%6Y	-0.96	-0.36	-4.06	-1.67	-0.89	-0.89	-0.90	-0.89	-1.76
การจ้างงาน (Employment)	คน	192,955.83	185,825.67	139,369.00	172,820.33	183,125.73	189,546.00	189,546.00	170,285.18	170,285.18
	%6Y	-1.69	-0.80	-28.09	-12.69	-4.99	-1.84	-3.02	-10.23	-11.75

ตารางที่ ๒ เครื่องใช้ภาคการคลัง

เครื่องใช้ภาคการคลัง	หน่วย	ปีงบประมาณ(FY) พค2563	ปีงบประมาณ(FY) พค2564				
			Q1/FY64	ตค	พย	ธค	YTD(FY)
รายได้จัดเก็บ	ล้านบาท	4,295.18	1,190.56	324.87	405.05	460.64	1,190.56
	%6Y	47.45	34.40	35.67	42.20	27.41	-72.28
สรรพากรทั้งภูมิภาค	ล้านบาท	3,027.22	846.80	232.10	284.87	329.83	846.80
	%6Y	50.22	49.91	68.48	53.83	36.33	-72.03
สรรพสามิตทั้งภูมิภาค	ล้านบาท	39.50	17.96	3.41	6.51	8.04	17.96
	%6Y	117.80	74.52	-23.84	246.95	104.16	-54.52
ด้านศุลกากรภูมิภาค	ล้านบาท	949.89	280.50	78.11	99.32	103.07	280.50
	%6Y	34.17	11.06	-0.43	23.83	9.75	-70.47
ฉกรักรทั้งภูมิภาค	ล้านบาท	4.30	1.26	0.51	0.26	0.50	1.26
	%6Y	38.36	-26.95	-15.02	8.92	-44.27	-70.63
หน่วยงานอื่นๆ	ล้านบาท	274.27	44.04	10.74	14.10	19.20	44.04
	%6Y	62.58	-21.87	-40.87	-18.67	-7.99	-83.94
รายได้ส่งคลัง	ล้านบาท	4,295.18	1,190.56	324.87	405.05	460.64	1,190.56
	%6Y	47.45	34.40	35.67	42.20	27.41	-72.28
รายจ่าย	ล้านบาท	9,839.80	2,389.50	677.31	826.86	885.32	2,389.50
เงินงบประมาณ	%6Y	1234	540	356	983	292	-75.72
ดุลเงินงบประมาณ	ล้านบาท	-5,544.61	-1,198.94	-352.44	-421.81	-424.69	-1,198.94

หมายเหตุ : Q๑/FY๖๔ คือ ยอดสะสมตั้งแต่เดือนตุลาคมถึงเดือนธันวาคม ๒๕๖๓  
YTD(FY) คือ ยอดสะสมตั้งแต่เดือนตุลาคม ๒๕๖๓ ถึงเดือนธันวาคม ๒๕๖๓